atysmag®

Numéro 001 – 2e CA 2593 / Number 001 – 2nd AC 2593
Prix : 1 500 dappers / Price: 1,500 dappers

le mag des homines & homins sans ragot avec beaucoup de lucios / hominity's mag without lies with lots of lucios

Les Chroniques d'Atys : la légende de l'Ocyx bleu /
The Chronicles of Atys: the legend of the blue Ocyx

Culture / Reading

Jeux / Games

Lucios...

Exclu : la fabrication du shampoing maktalash

Exclusive report: preparation of maktalash shampoo

La légende de l'Ocyx Bleu

The Legend of the Blue Ocyx

Alervinda était une chasseuse, comme l'avaient été avant elle ses parents, ses grands-parents et même sans doute les générations précédentes. Elle avait ainsi grandi avec une sorte de nécessité de tuer, mais tout en respectant pourtant profondément la vie tant elle attribuait du sens à la mort.
Elle n'aurait jamais tué un animal sans avoir une bonne raison, elle n'aurait pas non plus détruit quoi que ce soit de vivant dans l'unique but de s'amuser... C'était ainsi qu'elle avait toujours vécu et elle entendait bien continuer dans les années à venir.
Mais voilà qu'un jour une tâche lui fut attribuée... et rien que l'idée de devoir l'accomplir suffisait à assombrir son coeur jusqu'à le rendre plus lourd. Elle avait reçu l'ordre de tuer l'Ocyx bleu, mais sans aucune raison, par Ma-Duk, si ce n'est de satisfaire cette vieille sorcière. À dire vrai, les Ocyx étaient d'un naturel agressif et constituaient donc de véritables ennemis, toutefois ils n'attaquaient jamais les homins tant que ces derniers restaient loin de ce qu'ils devaient considérer comme leur domaine.

Alervinda was a huntress, as were her parents, her grandparents and their ancestors before. She had grown up with the necessity of killing but with an almost unlimited reverence for life in addition, based upon the knowledge of death.
She would never kill an animal without good reason, never destroy a life just for fun... that was her way of life and how she wanted to live in years to come.
Now, however, there was this task she was appointed to... and the thought of fulfilling it was laying heavily on her heart. She was told to kill the Blue Ocyx, and, Ma-Duk, for no reason but the order of this old witch. Indeed Ocyx were aggressive and hence enemy to Hominkind, but they never attacked Homins as long as they stood out of the herds' domain.

Cela faisait maintenant trois heures qu'elle se tenait là, assise dans le Canyon où elle devait conjurer l'Ocyx considéré comme un puissant esprit. Elle serrait dans ses mains une corne avec un ornement des plus fins, visiblement tendue à l'idée de devoir accomplir sa tâche.
Elle l'avait portée bien des fois à ses lèvres, mais se sentait toujours incapable d'en faire sortir le moindre son. Était-ce dû aux souvenirs des histoires que lui contait sa grand-mère à propos de l'Ocyx Bleu, le roi de tous les Ocyx d'Atys, dont la peau n'était que le reflet des lacs d'Aeden... était-ce un vent chaud qui murmurait à son oreille ou la voix de Ma-Duk en personne ?
Elle se leva, ouvrit son sac et jeta un morceau de pain à son yubo, qui était tranquillement assis à ses côtés. Soudain, le cri rauque d'un gingo... et en regardant vers le nord elle vit une jeune chasseuse fyros avec un Ocyx aussi jeune qu'empoté en train de se battre contre quatre gingos.
En un coup d'oeil, elle comprit que tous deux étaient dans une situation qui ne leur laissait que très peu d'espoir. Elle n'hésita qu'une seconde, puis se rua dans la bataille, ordonna à son yubo de la suivre et fonça sur le gingo qui semblait le plus fort. Ce fut un combat court et sans appel.

For more than three hours she had been sitting in the Canyon where she intended to conjure the Ocyx, who was a mighty spirit. The horn with the subtle tracings was lying across her hands. More than once she had actually lifted it to her lips, but something kept her from casting the call. Was it because of the stories her grandmother had told her about a blue Ocyx being the lord of all the other Ocyx on Atys, with a skin blue as the lakes of Aeden... was it the hot, whispering wind, or the voice of Ma-Duk himself?
She stood up, opened her bag and threw a piece of bread towards her yubo, which sat patiently next to her.
Suddenly she heard the hoarse barking of a gingo... and as she looked to the north she saw a young Fyros huntress together with an equally young and bumbling Ocyx, fighting against four gingos.
Within a glimpse she realized that both were in a hopeless situation. She hesitated just a second and in the next she was running towards the fighting, and commanding her yubo to join in she attacked the strongest gingo. It was a short, clean fight.

La jeune fyros n'était que légèrement blessée, mais elle tenait dans ses bras son Ocyx qui lui semblait mourant. Alervinda se pencha et fit signe à la chasseuse que son Ocyx ne pourrait pas s'en sortir, mais la fyros, les yeux remplis de larmes, ne pouvait se résoudre à écouter; elle répétait frénétiquement un nom tout en effaçant une après l'autre les taches de sang qui se formaient sur la fourrure de son Ocyx. Émue par tant d'amour et sans doute par la cruauté d'un tel deuil, Alervinda prit une décision. Elle posa sa main sur l'épaule de la jeune chasseuse qui se leva alors, le regard plein d'interrogations. Elle pointa le troupeau d'Ocyx qui se tenait là, tache sombre dans la lumière du soir, et après avoir jeté un regard encourageant à la fyros, elle porta la corne de Ma-Duk à ses lèvres...
Et des ombres du Canyon sortit majestueusement l'immense Ocyx bleu. Avec une certaine élégance, il s'inclina devant Alervinda avant de se placer devant la jeune chasseuse fyros.

- « Mon petit, tu t'es bien battu et tu as perdu ton compagnon. À partir de ce jour qu'il soit dit que tu es sous ma protection et que jamais plus tu n'auras à combattre seul ».

Puis il regarde Alervinda à nouveau.

- « Chasseuse, tu as fait preuve d'une grande sagesse. Ma mort n'aurait aidé personne si ce n'est cette vielle homine qui la voulait pour de mauvaises raisons. La mort et la destruction seraient revenues dans le désert ardent comme ce fut jadis le cas. Mais à présent je pourrai te servir et t'aider dans ton combat contre le mal. Mais souviens-toi : Jamais je ne pourrai t'aider contre les miens s'ils sont attaqués sans raison valable. Ma protection se changerait alors en haine et en une soif de revanche qui ferait de toi un éternel maudit. »

L'ocyx sembla alors pâlir et rétrécir, et une ombre enveloppa progressivement la jeune fyros jusqu'à la recouvrir entièrement. Alervinda contemplait la scène sans oser prononcer le moindre mot, mais à présent elle voyait la chasseuse sous un nouveau jour... Comment avait-elle pu traverser ce canyon réputé si dangereux ? Fascinée par ses yeux bleus éclatants qu'Alervinda venait de remarquer, elle tourna pensivement la corne entre ses mains. Un sourire vint alors éclairer son visage et elle s'inclina une dernière fois en direction de la jeune chasseuse.

Auteur anonyme

The young Fyros was only slightly wounded but in her arms she held her dying Ocyx. Alervinda bent down, and indicated to the girl that the Ocyx was beyond any help, but the Fyros, with tears in her eyes, was not listening; rather shouting a name over and over again while petting the blood stained fur of her Ocyx. Seeing the love and deep mourning displayed, Alervinda came to a decision. She put her hand on the girl's shoulder, causing her to stand up with questioning look on her face. She pointed towards the Ocyx herd, standing dull in the evening sun, and giving an encouraging look to the Fyros, she lifted Ma-Duks horn to her lips...
From the shadows of the Canyon, majestic and dignified in his appearance, came the giant Blue Ocyx. Gracefully he bowed to Alervinda before he faced the young Fyros huntress.

- «You, little one, have fought well and lost your fellow. From now on it should be known that you are under my protection and never again will need to fight alone.»

Then he once more faced Alervinda.

- «Huntress, you have shown great wisdom. Through my death you would have served no one but this old Homin, who never meant for anything good. Death and destruction would have come towards the burning desert as it has happened before. But now I may serve you and help in the fighting against the evil. But know: Never I shall help you against my own kind if they are attacked without reason. Then my protection of your people shall pass and change to hate and revenge and you will be doomed indeed.»

He seemed to shrink and turn paler and a shadow flew to the young Fyros, engulfing her completely. Fixed to the spot, Alervinda had merely stared without words, but now she looked at the huntress carefully in a new light. She had after all come through this abominable canyon unchallenged. Why hadn't Alervinda noticed those bright blue eyes before? Thoughtfully, she turned the horn in her hands. Then a smile came to her face and she bowed into the direction of the little huntress.

Anonymous author

Des fyros devenus bandits ! / Fyros become bandits!

Retrouvez le lieu sur Atys et la tribu de bandits correspondants aux lucios (réponses dans le prochain numéro) / Find the place on Atys and the tribe of bandits corresponding to the lucios (Answers in the next publication)

Nexus / Nexus
Fosse aux épreuves / Trench of Trial
Vents du songe / Winds of muse
Dunes impériales / Imperial dunes
Jardin fugace / Fleeting garden
Bosquet vierge / Maiden grove

Fleeting Lords
Blasters
Highwatchers
Lake Loafers
Eye of the dragon
Cliff Tanners

La fabrication du shampoing maktalash

Preparation of maktalash shampoo

Tout a commencé au bar de Deutis Tillo (1er CA 2590), elle me recommanda d'allez trouver Lydix Deps au centre de Pyr, Il me dévoila une recette ancestrale qui servait surtout aux homines pour paraitre plus belle. Très vite je compris qu'il s'agissait d'un shampoing aux vertus insoupçonnées et miraculeuses afin d'obtenir une chevelure parfaite.

It all started at the bar of Deutis Tillo (1st AC 2590), she recommended me to find Lydix Deps in the center of Pyr, he revealed to me an ancestral recipe that served mainly to homines to appear more beautiful. Very quickly I realized that it was a shampoo with unsuspected and miraculous virtues in order to obtain a perfect hair.

Il fallut d'abord rassembler les éléments, de la résine d'olansi, un tout petit peu de sécrétions de kincher, de la sève de cratcha et une eau riche en minéraux.

It was first necessary to collect the elements, from the olansi resin, a tiny bit of kincher secretions, the sap of cratcha and a water rich in minerals.

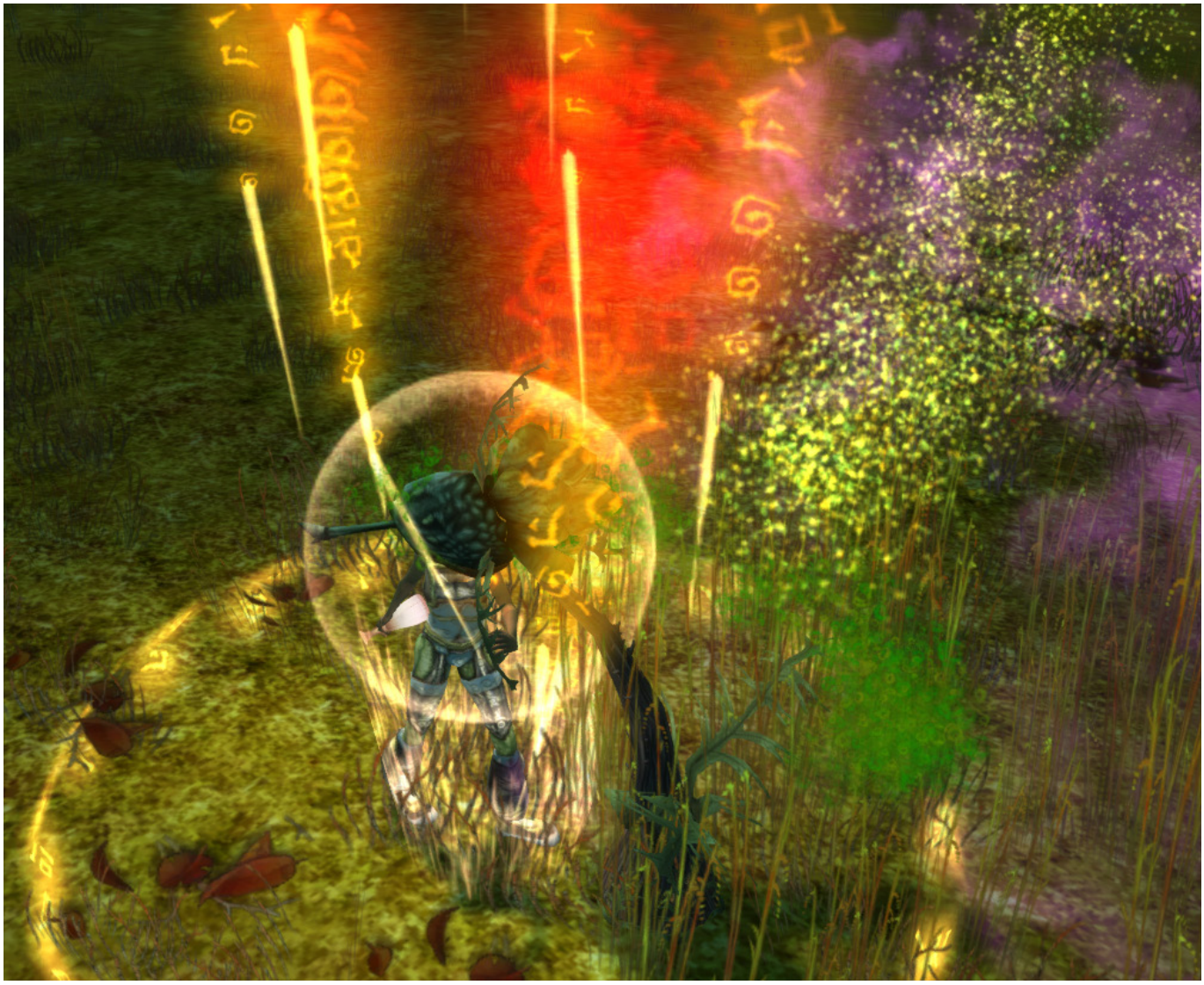

Aprèsune cuisson et un temps de repos important, je finalisais la première bouteille de shampoing. J'ai tout de suite retrouvé une chevelure magnifique. J'ai donc traversé Atys afin de faire partager ce produit miracle. Au cours d'une réunion de plus d'une journée, la guilde maktalash a décidé de partager ses connaissances et de proposer à la vente ce shampoing soin, pour toutes les homines qui souhaitent parfaire leur beauté.

Refyia Abydeps, Guilde MakTalash

After cooking and a long rest time, I finished the first bottle of shampoo. I immediately found a beautiful hair. So I went through Atys to share this miracle product. During a meeting of more than one day, the maktalash guild decided to share its knowledge and propose for sale this shampoo care, for all homines who wish to perfect their beauty.

Refyia Abydeps, Guilde MakTalash

Et un jour, une Tryker

D'avoir passé les nuits blanches à rêver
Ce que les contes de fées vous laissent imaginer
D'avoir perdu son enfance dans les dunes
Les illusions déçues, passées inaperçues
D'être tombé plus bas que la poussière
Et aux racines entières, en vouloir, puis se taire
D'avoir laissé jusqu'à sa dignité
Sans plus rien demander, qu'on vienne vous achever

Et un jour une homine
Dont le regard vous frôle
Vous porte sur ses épaules
Comme elle porte ce monde
Et jusqu'à bout de force
Recouvre de son écorce
Les plaies les plus profondes

Puis un jour une homine
Mets sa main dans la vôtre
Pour vous parler des autres
Parce qu'elle porte le monde
Jusqu'au bout d'elle-même
Vous prouve qu'elle vous aime
Par l'amour qu'elle inonde

Jour après jour, vous redonne confiance
De toute sa patience
vous remet debout
Trouver en soi un avenir peut-être
Et surtout l'envie d'être
Ce qu'elle attend de vous

Et un jour cette homine
Dont le regard vous touche
Porte jusqu'à sa bouche
Le front d'un petit monde
Et jusqu'au bout de soi
Lui donne tout ce qu'elle a
Chaque pas, chaque seconde
Mais jusqu'au bout du monde
Parce qu'elle porte le monde.

Tannick, Le Fil du Destin
Guilde Les Libres Frontaliers

A Zorai Poem

Here within I see, something hiding in the tree.
Wherever I go, whereto only I know.

As I stop for a deep breath, knowing my path be set.
As I close my eyes, raising my face to the skies.

Listen to the sound of the forest all around.
Here the children say, when among trees they play.

Laughter and joy, as they share their toy.
And all along, leaves sings their song.

With firm roots that shows,
great trees towards the sky grows.
Watching my friends as they live,
together for love and joy to give.

As I sit here under the trees, only time itself flees.
Thoughts in mind, bringing vision to the blind.

It is by MaDuk's will, that we live this still.
So here I stand on this tree filled land,
holidng a piece of it in my hand.

As on I go, to where MaDuk will show.
Strong in faith, my journey will be great.

Drakfot, Light Armorer and giver of smiles.
Guild Muse of Evolution
4e AC 2527

Le yubo que vous n'aimerez pas rencontrer dans le Jardin majestueux ! / The yubo you will not like to meet in the majestic Garden!

Les yubos aiment le pain d'épice! / Yubos love gingerbread!

Rappelez-vous, la goo est dangereuse ! / Remember, goo is dangerous!

01b

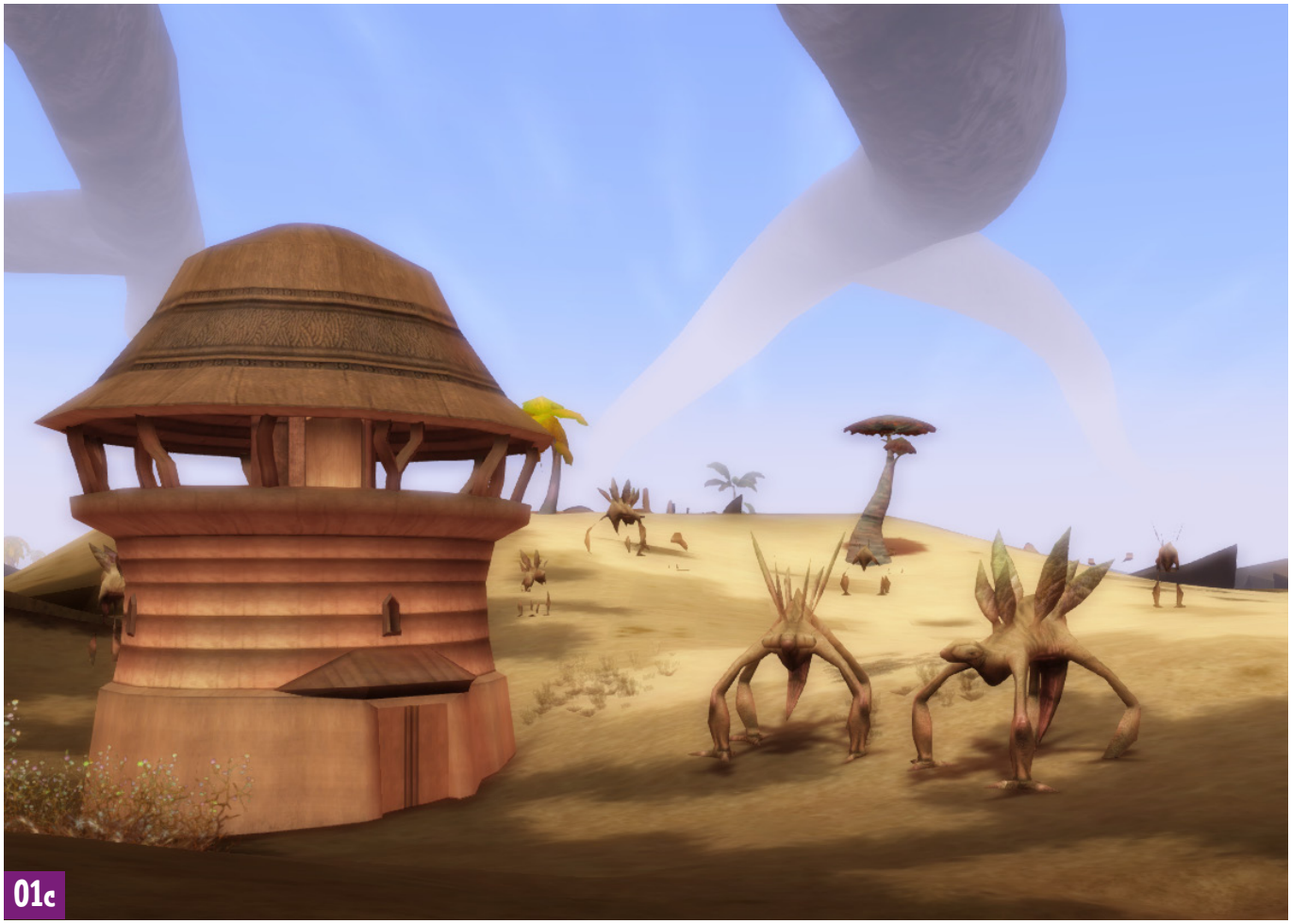

01c

Êtes-vous un Atys-trotter... / Are you an Atys-trotter...

Retrouvez tous les lieux des lucios possédant un numéro, envoyez vos réponses et tentez de gagner 10 000 dappers en étant le premier à avoir toutes les bonnes réponses (réponses dans le prochain numéro) / Find all the places of lucios with a number, send your answers and try to win 10 000 dappers by being the first to have all the right answers (Answers in the next publication).

01a 01b 01c 01d 01e 01f 01g 01h

[réponses par la messagerie du jeu : refyia / [answers by ingame messaging : refyia

Envoyez votre pub à Refyia Abydeps / Send your ad to Refyia Abydeps

[par mail à refyia@apparemment.fr, ou votre propre lien par la messagerie du jeu / [by email refyia@apparemment.fr, or your own link by ingame messaging

Aniro, 4ème CA 2566 / Aniro, 4th AC 2566

01d

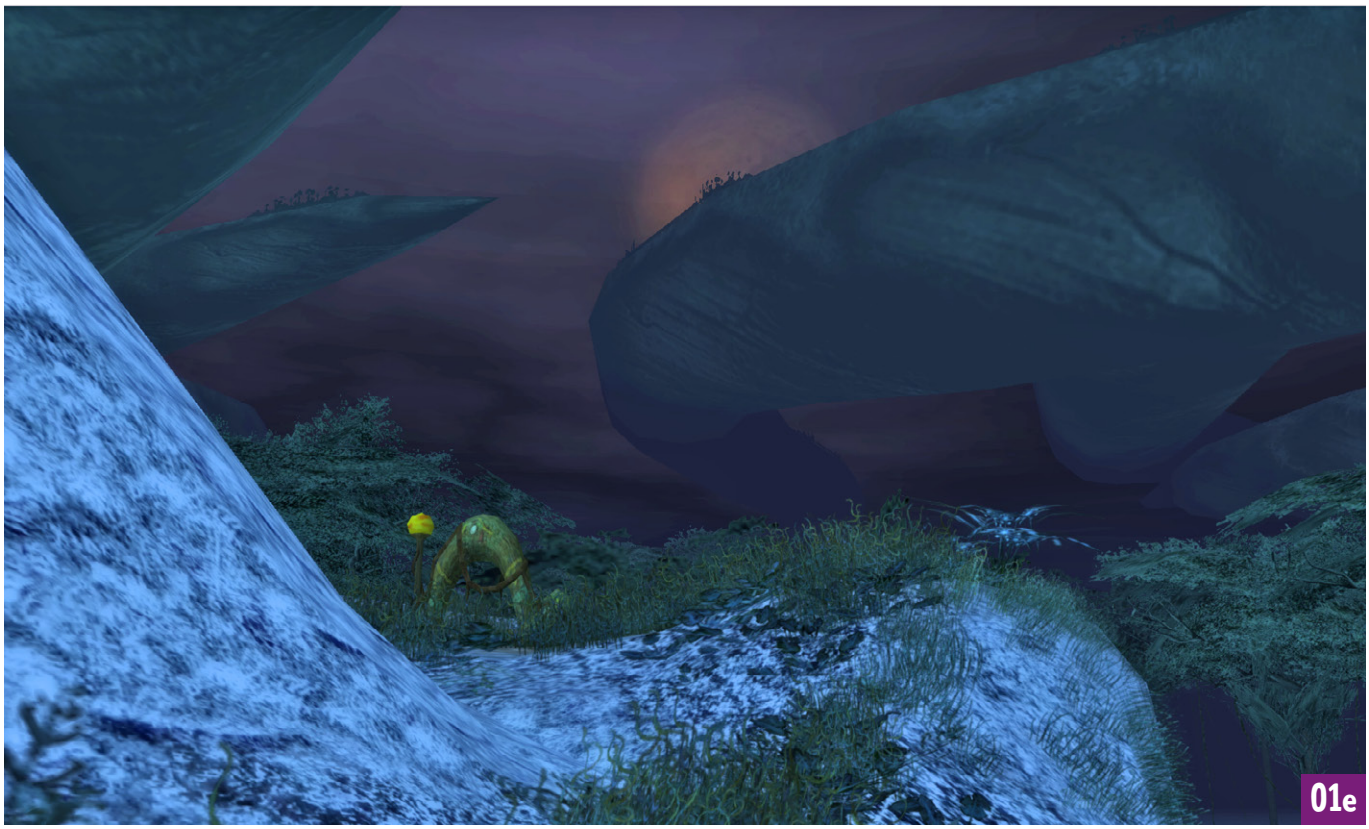

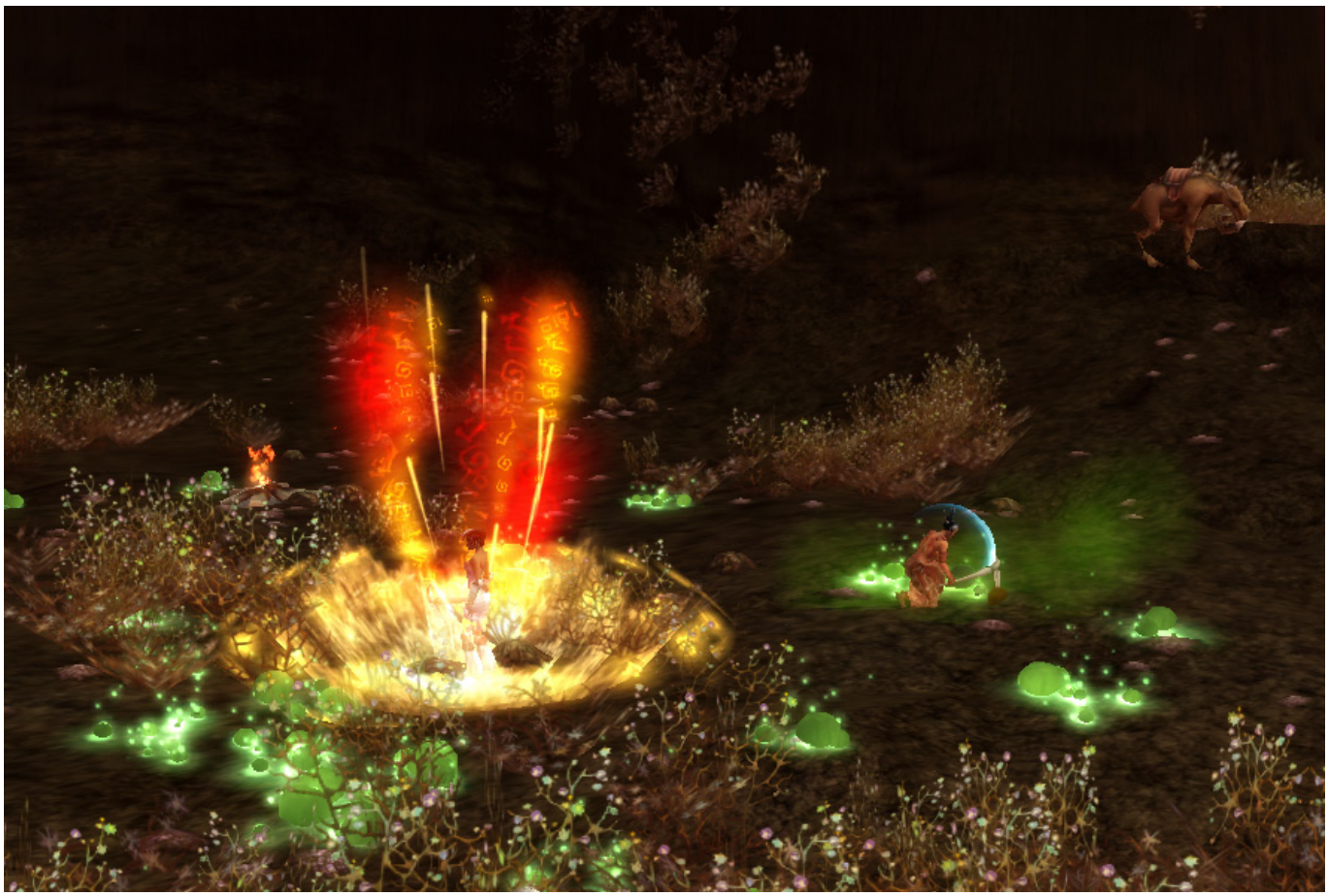

Les fyros en train d'essayer de perturber les kamis / Fyros trying to disturb the kamis

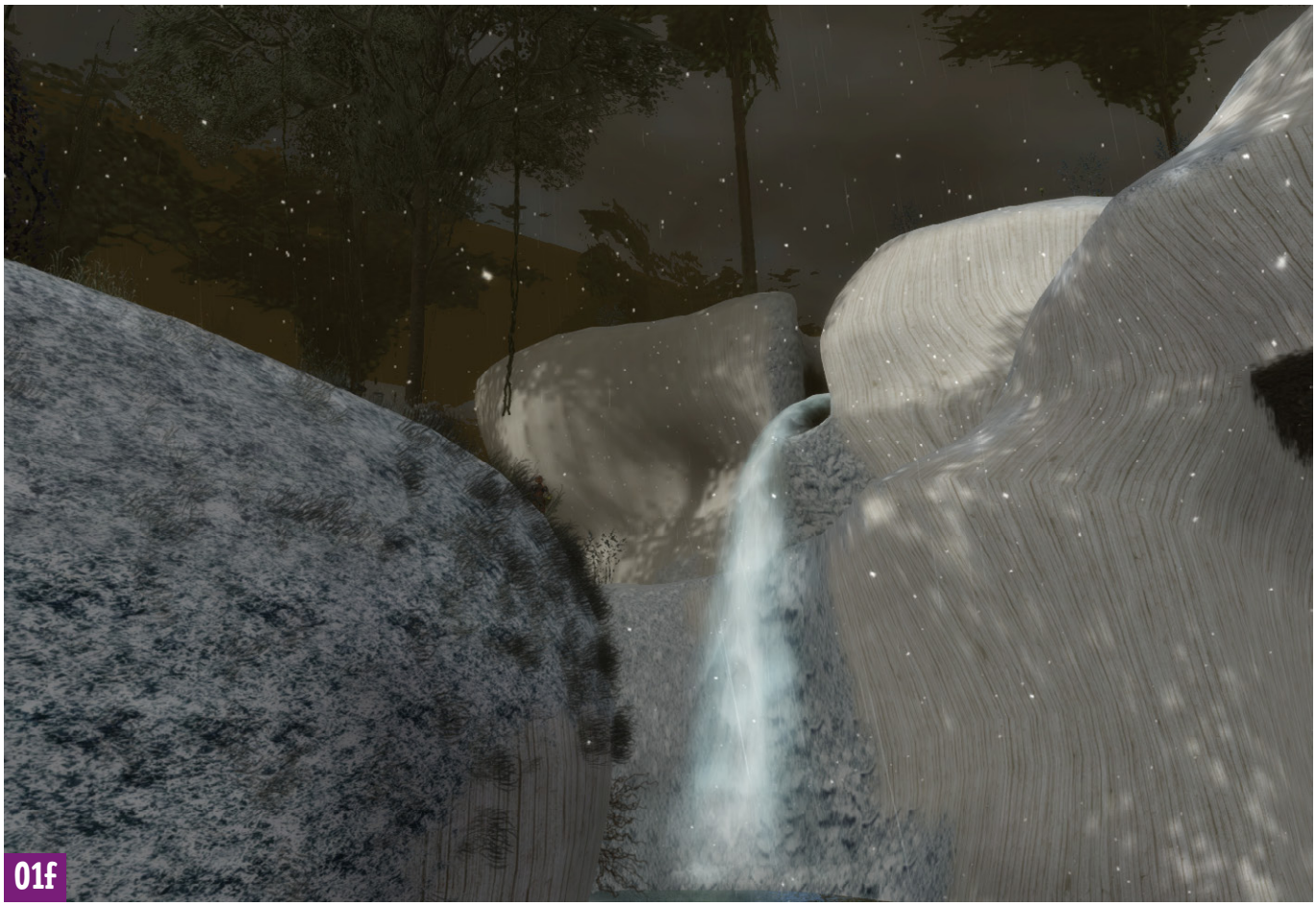

Un jour j'ai rêvé que je trouvais un trésor... / One day I dreamed that I found a treasure ...

Ne pensez pas que vous pourrez avoir Refyia Abydeps en cadeau!! / Do not think you can have Refyia Abydeps as a gift !!

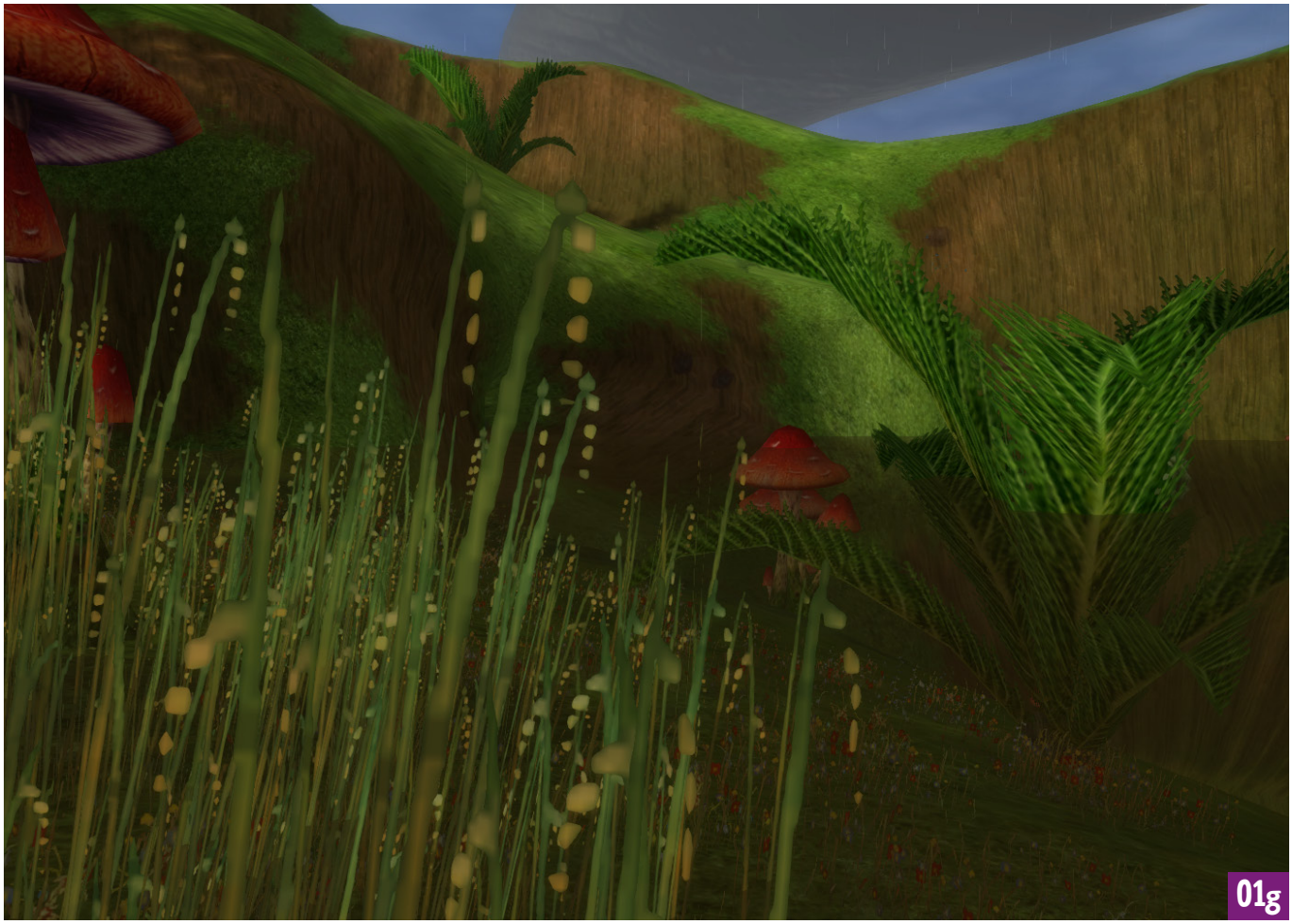

Heuuu tu veux faire un lucio ? / Heuuu you want to make a lucio?

01h

Entretien d'embauche / Job interview

Dans le jardin majestueux en hiver, la monture de Nilstilar Thorec et Bodokin / Winter in the majestic garden, Nilstilar Thorec's mount and Bodokin

Dans le jardin majestueux, élimination des bandits Daae's Clutch / In the majestic garden, elimination of Davae's Clutch bandits

Atys Games 2589 : feu d'artifice pour la cérémonie de clôture sur Silan / Atys Games 2589: fireworks for closing ceremony on Silan

Envoyez vos documents, textes, lucios... à Refyia Abydeps / Send your documents, texts, lucios... to Refyia Abydeps

[par mail à refyia@appareement.fr, ou votre propre lien par la messagerie du jeu, par le formulaire : http://deriton.apparemment.fr/atys-mag/
[by email refyia@appareement.fr, or your own link by ingame messaging, by the form : http://deriton.apparemment.fr/atys-mag/

Dans le prochain numéro /

In the next publication

atysmag®

Exclu : Découvrez Atys durant toutes les saisons

Exclusive report: Discover Atys during all season

- Culture / Reading / Lucios...
- Jeux / Games
- Les Chroniques d'Atys / The Chronicles of Atys
- Homines et Homins sexys / Sexy's Homins...